P/NO : MM[illegible]76301

ISSUE1
PRINTED IN KOREA

LG

FRANÇAIS
ENGLISH

Téléphone à protocole GPRS

GUIDE DE L'UTILISATEUR

MODELE : G[illegible]0

Veuillez lire attentivement ce manuel avant d'utiliser votre téléphone et conservez-le pour référence.

FRANÇAIS

Téléphone à protocole GPRS

GUIDE DE L'UTILISATEUR

MODELE : GT550

Veuillez lire attentivement ce manuel avant d'utiliser votre téléphone et conservez-le pour référence.

Le modèle G7020 présente une finition raffinée et offre un plus grand confort d'utilisation.

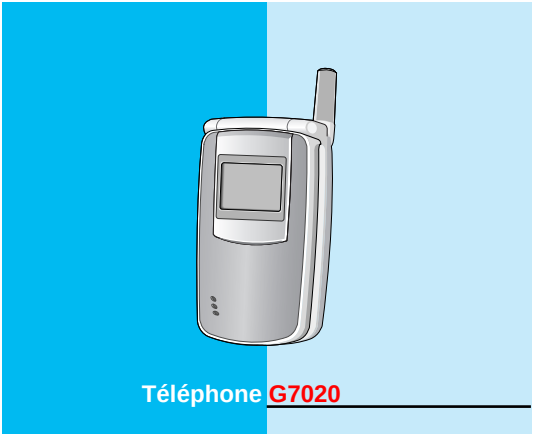

Pour votre sécurité

Tous les émetteurs radio comportent des risques d'interférence s'ils sont placés à proximité d'appareils électroniques.

Les téléphones doivent toujours rester éteints lorsque vous voyagez a bord d'un avion.

Evitez de pointer le faisceau du port infrarouge vers vos yeux lorsque celui-ci est actif.

N'activez pas le téléphone à proximité d'une station-service, d'un dépôt de carburant, d'une usine chimique ou d'un chantier où des explosifs sont entreposés.

Evitez d'utiliser le téléphone dans les hôpitaux : cela risquerait d'affecter le fonctionnement de certains appareils médicaux électroniques tels que les stimulateurs cardiaques et les prothèses auditives.

Des interférences mineures peuvent survenir dans les téléviseurs, les récepteurs radio, les ordinateurs, etc.

Evitez de tenir le téléphone lorsque vous conduisez.

Ne démontez pas le téléphone pendant que vous conduisez ni la batterie.

Afin d'éviter tout risque d'étouffement, gardez le téléphone hors de portée des enfants. Ils pourraient avaler de petites pièces amovibles.

Ne touchez pas le chargeur avec les mains mouillées.

Attention:

Utilisez uniquement les batteries et les chargeurs indiqués. D'autres appareils risqueraient d'endommager le téléphone.

Les batteries usagées doivent être recyclées conformément à la législation en vigueur.

Utilisez exclusivement des accessoires d'ORIGINE afin d'éviter d'endommager votre téléphone.

Les numéros d'urgence ne sont pas forcément disponibles sur tous les réseaux. Aussi, vous ne devez jamais dépendre uniquement de votre téléphone mobile pour d'éventuelles communications essentielles (urgences médicales, etc.).

Attention

Ce guide de l'utilisateur contient des informations importantes sur l'utilisation et le fonctionnement de ce téléphone. Veuillez lire attentivement toutes ces informations afin de faire fonctionner votre téléphone de manière optimale et de prévenir tout dommage ou toute mauvaise utilisation de celui-ci. Les changements ou modifications non approuvés sur ce guide de l'utilisateur peuvent annuler la garantie de votre téléphone portable.

Sommaire

Généralités

Accessoires **10**

Description du téléphone **12**
- Vue avant 12
- Vue arrière 13
- Ecran LCD secondaire du téléphone 14

Description des touches **15**
- Touche latérale haut/bas 16
- Touches alphanumériques 17

Informations de l'écran de visualisation

Informations de l'écran de visualisation **18**
- Icônes de l'écran 18

Mise en service

Installation **20**
- Insertion la carte SIM 20
- Installation de la batterie 20
- Charge de la Batterie 21
- Débranchement du chargeur 22

Séquence de mise en marche **23**
- Mise en marche du téléphone 23
- Arrêt du téléphone 23

Codes d'accès **24**
- Code PIN (4 à 8 chiffres) 24
- Code PIN2 (4 à 8 chiffres) 24
- Code PUK (4 à 8 chiffres) 24
- Code PUK2 (4 à 8 chiffres) 25
- Code de sécurité (4 à 8 chiffres) 25

Appeler et répondre aux appels **26**
- Appeler 26
- Appeler à l'aide de [Touche d'envoi] 26
- Appels internationaux 26
- Appeler à l'aide du répertoire 27
- Appeler à l'aide des numéros abrégés 27

Répertoire **28**

Arborescence des menus **29**

Description des menus

Messages [Menu 1] **34**
- Ecrire SMS [Menu 1-1] 34
- Boîte réception [Menu 1-2] 39
- Boîte émission [Menu 1-3] 40
- Service info [Menu 1-4] 41
- Messagerie vocale [Menu 1-5] 43
- Avis de réception [Menu 1-6] 43
- Modèles [Menu 1-7] 44
- Réglages [Menu 1-8] 45
- Effacer tout [Menu 1-9] 46

Compteurs [Menu 2] **47**
- Appels en absence [Menu 2-1] 47
- Appels reçus [Menu 2-2] 47
- Appels émis [Menu 2-3] 48
- Effacer derniers appels [Menu 2-4] 48
- Durée d'appel [Menu 2-5] 48
- Coûts appel [Menu 2-6] 49
- Réglage coûts [Menu 2-7] 50
- Info GPRS [Menu 2-8] 51

Profils d'options [Menu 3] **52**
- Vibreur seul [Menu 3-1] 52
- Silencieux [Menu 3-2] 53
- Général [Menu 3-3] 53
- Fort [Menu 3-4] 53
- Kit piéton [Menu 3-5] 54
- Kit voiture [Menu 3-6] 54

Réglages [Menu 4] **57**
- Réveil [Menu 4-1] 57
- Date & Heure [Menu 4-2] 58
- Réglages téléphone [Menu 4-3] 59
- Réglages appels [Menu 4-4] 61
- Réglages sécurité [Menu 4-5] 65
- Réglages réseau [Menu 4-6] 69
- Réglages GPRS [Menu 4-7] 70
- Réinit. réglages [Menu 4-8] 70

Renvoi d'appel [Menu 5] **71**
- Tous appels vocaux [Menu 5-1] 71
- Si occupé [Menu 5-2] 71
- Si aucune réponse [Menu 5-3] 71
- Si hors réseau [Menu 5-4] 71
- Tous appels données [Menu 5-5] 72
- Tous appels fax [Menu 5-6] 72
- Effacer tous renvois [Menu 5-7] 73

Agenda [Menu 6] **74**
- Agenda [Menu 6-1] 74
- Mémo [Menu 6-2] 76
- Répertoire [Menu 6-3] 77

Jeux & Utilitaires [Menu 7] **84**
- Jeux [Menu 7-1] 84
- Mon dossier [Menu 7-2] 84
- Convertisseur [Menu 7-3] 85
- Calculatrice [Menu 7-4] 86
- Fuseau horaire [Menu 7-5] 86
- Enrg. vocal [Menu 7-6] 87
- Infrarouge [Menu 7-7] 87

Services WAP [Menu 8] **88**
- Accueil [Menu 8-1] 88
- Favoris [Menu 8-2] 88
- Envoi message push [Menu 8-3] 89
- Profils [Menu 8-4] 89
- Aller à URL [Menu 8-5] 92
- Réglages cache [Menu 8-6] 93
- Info WAP [Menu 8-7] 93
- Réint. profil [Menu 8-8] 93

Menu Internet en ligne **94**

Services SIM **95**

Précautions et entretien **96**

Données techniques **98**

Accessoires

Assurez-vous que vous disposez de toutes les pièces illustrèes cidessous.

Combiné

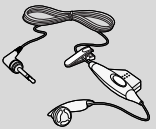

Kit piéton

Carte(s) de garantie

Mode d'emploi

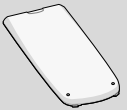

Batterie standard

Chargeur de batterie

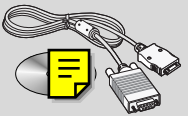

Kit pour données / CD

<Accessoires en option>

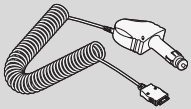

Adaptateur d'allumecigare

Kit mains libres automobile

Description du téléphone

Vue avant

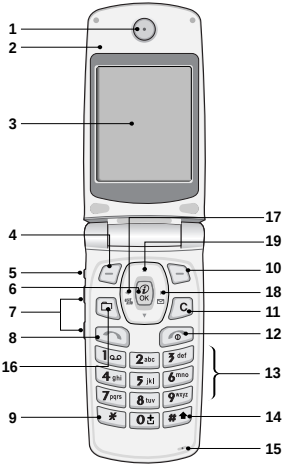

1 Ecouteur
2 Clapet
3 Ecran
4 Touche écran gauche
5 Touche d'enregistrement
6 Touche de confirmation
7 Touche latérale haut/bas
8 Touche d'envoi
9 Touche étoile
10 Touche écran droite
11 Touche de suppression
12 FIN / MARCHE / ARRET
13 Touches numériques
14 Touche dièse
15 Microphone
16 Touche de favoris
17 Touche de raccourci profil
18 Touche de raccourci message
19 Touches de navigation

Vue arrière

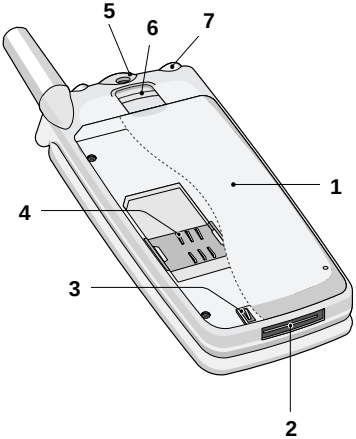

1 Batterie
2 Connecteur de câble/ du chargeur de batterie/ du kit mains libres
3 Contacts de la batterie
4 Socle pour carte SIM
5 Orifice pour Dragonne
6 Dispositif de verrouillage de la batterie
7 Connecteur pour oreillette

Ecran LCD secondaire du téléphone

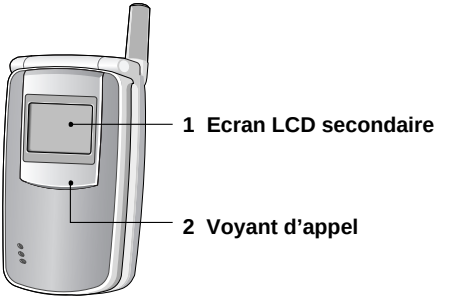

Vous pouvez voir l'icône signalant un message écrit ou un message vocal même sans ouvrir le téléphone.

Cet écran vous permet en outre de vérifier le nom et le numéro des appels entrants et sortants.

Remarque

- Si le nom ou le numéro n'est pas enregistré dans le répertoire, "Nom indispo." s'affiche lors de l'émission ou de la réception d'un appel.

Description des touches

Vous trouverez ci-dessous la description des touches du téléphone.

Description du clavier

Touche	Description
	Touche programmable gauche / Touche programmable droite Chacune de ces touches exécute la fonction indiquée par le texte affiché sur l'écran juste au-dessus.
	Touches de navigation **Touche de navigation gauche** Accès rapide au profil et aux options du menu. **Touche de navigation droite** Accès rapide aux messages et aux options du menu. **Touches de navigation haut/bas** Recherche d'un nom dans le répertoire ou recherche dans les options du menu. **Touche de confirmation** Accès direct au WAP par une pression longue sur la touche. Activation du haut-parleur par une pression brève sur la touche.
	Touche favoris / Touche de suppression Accès direct au menu des favoris par une pression sur . Suppression des caractères saisis par une pression sur .
	Touche d'envoi Composition d'un numéro de téléphone et réponse à un appel. Si vous appuyez sur cette touche sans entrer de numéro, le téléphone indique le numéro des derniers appels composés, reçus et en absence.

Description des touches

Touche	Description
1 ~ 9	**Touches numériques** Ces touches servent principalement à composer un numéro en MODE ATTENTE et à entrer des numéros ou des caractères en mode édition. Appuyez de manière prolongée sur ces touches : • pour demander un appel international - touche 0 . • pour utiliser la numérotation abrégée - touches 2 à 9 . • pour consulter la messagerie vocale - touche 1 .
	Touche FIN MARCHE/ARRET Cette touche permet de refuser ou mettre fin à un appel. Elle sert également de bouton marche/arrêt. (Appui prolongé sur cette touche pendant quelques secondes).

Touche latérale haut/bas

Touche	Description
	Touche latérale haut/bas Ces touches permettent de régler le volume des touches en MODE ATTENTE et le volume de la conversation.
	Touche d'enregistrement Une pression de quelques secondes sur cette touche permet d'enregistrer un mémo vocal. Lorsque le téléphone est refermé, vous pouvez refuser un appel en appuyant sur cette touche.

Touches alphanumériques

La liste suivante indique les caractères associés à chaque touche du pavé alphabétique et numérique.

Touche	Description
1	. ! ' 1 , - ? @ _
2 abc	A B C 2 Ä À Á Â Å Æ Ç a b c ä à á â ã å æ ç
3 def	D E F 3 Ë È É Ê d e f ë è é ê
4 ghi	G H I Ï Ì Í Î Ğ 4 g h i ï ì í î ğ
5 jkl	J K L 5 j k l
6 mno	M N O 6 Ñ Ö Ò Ó Ô Œ m n o ñ ö ò ó ô õ œ
7 pqrs	P Q R S Ş 7 p q r s ş ß
8 tuv	T U V 8 Ü Ù Ú Û t u v ü ù ú û
9 wxyz	W X Y Z 9 w x y z
0	0, ø [espace]

Informations de l'écran de visualisation

Le tableau suivant décrit toutes les icônes apparaissant à l'écran de visualisation.

Icônes de l'écran

Icône/indicateur	Description
	Vous informe de la puissance du signal du réseau.
	Vous informe que la connexion est établie.
	Vous confirme que vous utilisez un service d'itinérance.
	Vous pouvez utiliser le service GPRS.
	Vous informe du niveau de charge de la batterie.
	Vous informe de la réception d'un message textuel.
	Vous informe de la réception d'un message vocal, en fonction de votre abonnement.
	Tous les signaux sonores sont désactivés.
	Vous informe de la réception d'un courrier.
	Menu de sonorité élevée du profil audio.
	Menu de faible sonorité du profil audio.
	Menu de casque d'écoute du profil audio.
	Menu automobile du profil audio.
	Menu général du profil audio.
	Vous confirme que vous pouvez utiliser le service de messages publicitaires.

Dans ICONES MENU SUPERIEUR

Icône	Description
	Messages
	Compteurs
	Profils d'options
	Réglages
	Renvoi d'appel
	Agenda
	Jeux & Utilitaires
	Services WAP
	Services SIM (en fonction de la carte SIM)

Installation

❶ Insertion la carte SIM

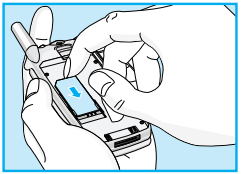

Localisez le socle pour carte SIM à l'arrière du téléphone. Installez la carte SIM de la manière décrite ci-dessous.

1. Si la batterie est en place, retirezla.
2. Glissez la carte SIM dans la fente, sous les dispositifs de retenue argentés, avec les connecteurs dorés orientés vers le bas et le coin biseauté de la carte positionné vers la droite.

Remarque

- Avant de remplacer la batterie, veillez à ce que le téléphone soit éteint et retirez la batterie usée.
- La surface de contact métallique de la carte SIM peut être facilement endommagée par les éraflures. Manipulez et installez la carte SIM avec précaution. Suivez les instructions fournies avec la carte SIM.

❷ Installation de la batterie

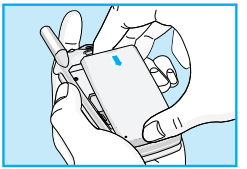

1. Placez la batterie sur la face arrière du téléphone.

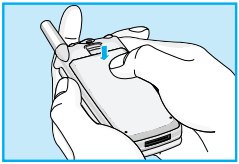

2. Poussez-la jusqu'à ce que vous entendiez un clic.

❸ Charge de la Batterie

Vous devez avoir installé la batterie dans le téléphone afin de brancher le chargeur de voyage la batterie.

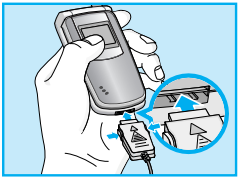

1. Insérez une extrémité du chargeur de voyage dans la base du téléphone.

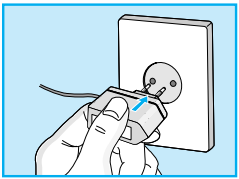

2. Branchez l'autre extrémité du chargeur de voyage dans une prise secteur. N'utilisez que le chargeur contenu dans une prise secteur.

Avertissement

- NE FORCEZ PAS le branchement. Vous risqueriez d'endommager le téléphone et/ou le chargeur de voyage.

❹ Débranchement du chargeur

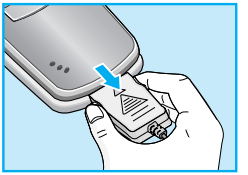

Débranchez le chargeur de voyage du téléphone en appuyant sur les boutons latéraux.

Remarque

- La batterie livrée avec votre téléphone portable doit être complètement chargée avant utilisation.
- Ne retirez ni la batterie, ni la carte SIM durant la charge.
- L'indication “Batterie en charge” apparaît à l'écran lorsque le chargeur est branché. Si la batterie est complètement vide, l'indicateur lumineux apparaît mais la mention "Batterie en charge" ne s'affiche pas.
- Les rayures mobiles de l'icône de la batterie s'immobilisent lorsque la batterie est complètement chargée.

Remarque

- Au cas où la batterie ne serait pas chargée correctement...
  1. Après avoir éteint votre téléphone, essayez de recharger votre batterie.
  2. Si la batterie est fixée sur le téléphone, retirez-la, puis réinstallez-la. Essayez alors de la recharger.

Séquence de mise en marche

❶ Mise en marche du téléphone

1. Appuyez sur la touche et maintenez-la enfoncée jusqu'à ce que vous entendiez un signal sonore.
2. Selon le réglage du code PIN [Menu 4-5-1], vous devez entrer le code PIN ou non.
3. Si votre téléphone est branché sur un réseau, le nom de celui-ci apparaît sous peu.

❷ Arrêt du téléphone

En mode veille, appuyez sur la touche et maintenez-la enfoncée jusqu'à ce que vous entendiez un signal sonore.

Codes d'accès

Utilisez les codes d'accès décrits dans la présente section afin de protéger votre téléphone contre toute utilisation non autorisée. Vous pouvez modifier les codes d'accès (sauf les codes PUK et PUK2) à l'aide du [Menu 4-5-4].

Code PIN (4 à 8 chiffres)

Le code PIN (numéro d'identification personnel) protège votre carte SIM contre toute utilisation non autorisée. Le code PIN est habituellement fourni avec la carte SIM. Lorsque l'option de demande le code PIN est activée, votre combiné exigera le code PIN à chaque mise en marche. Dans le cas contraire, votre combiné accède directement au réseau sans exiger le code PIN.

Code PIN2 (4 à 8 chiffres)

Le code PIN2, fourni avec certaines cartes SIM, est nécessaire pour accéder à certaines fonctions telles que l'avertissement de frais d'appel et les numéros à composition fixe. Ces fonctions ne sont disponibles que si elles sont par votre carte SIM.

Code PUK (4 à 8 chiffres)

Le code PUK(clé personnelle de déverrouillage) est nécessaire pour la modification d'un code PIN bloqué. Il se peut que le code PUK soit fourni avec la carte ci-dessous. Sinon, contactez votre opérateur local pour obtenir le code. Si vous égarez ou oubliez le code, contactez votre fournisseur de service.

Code PUK2 (4 à 8 chiffres)

Le code PUK2 fourni avec certaines cartes SIM, est nécessaire pour modifier un code PIN 2 bloqué. Si vous égarez ou oubliez le code, contactez votre fournisseur de service.

Code de sécurité (4 à 8 chiffres)

Le code de sécurité permet de protéger votre téléphone contre toute utilisation non autorisée. Il est en règle générale fourni avec votre téléphone. Ce code est demandé pour effacer toutes les entrées du téléphone et pour rétablir les réglages par défaut. Le code par défaut est **"0000".** Vous pouvez le modifier dans le menu Régl. Sécur.

Appeler et répondre aux appels

Appeler

1. Pour modifier un numéro à l'écran, appuyez sur la flèche de gauche pour déplacer le curseur vers la gauche et sur la flèche de droite pour déplacer le curseur vers la droite (mauvais symbole).
2. Appuyer sur touche appel pour appeler le numéro (mauvais symbole)

Appeler à l'aide de [Touche d'envoi]

1. Appuyez sur [Touche d'envoi] pour voir les numéros de téléphone des derniers appels reçus, composés et en absence.
2. Sélectionnez le numéro désiré dans la liste.
3. Appuyez sur [Touche d'envoi].

Appels internationaux

1. Maintenez la touche enfoncée pour le préfixe international. Le caractère "+" peut remplacer l'indicatif d'accès international.
2. Entrez l'indicatif du pays, l'indicatif régional et le numéro de téléphone.
3. Appuyez sur .

Appeler à l'aide du répertoire

1. En mode veille attente, appuyez sur [Noms].
2. Une fois que le menu est affiché, sélectionnez **Recherche** en appuyant sur [OK].
3. Si vous trouvez l'élément désiré en faisant une recherche par nom ou par numéro, appuyez sur pour appeler.

Appeler à l'aide des numéros abrégés

Voir le menu **Répertoire–Numéros abrégés** [Menu 6-3-4] pour de plus amples détails.

Répertoire

Pour accéder au répertoire, appuyez sur [Annuai] lorsque votre téléphone est en mode veille. A l'aide des touches de navigation, faites descendre le curseur jusqu'à la ligne désirée.

	Nom	Description
1	**Rechercher**	Vous permet d'effectuer la recherche d'un correspondant sur le nom ou le numéro de tel.
2	**Ajouter nouveau**	Vous permet d'ajouter des noms et numéros à votre répertoire.
3	**Groupes d'appel**	Vous permet d'afficher la liste des groupes d'appels et d'en sélectionner un. Vous pouvez alors en modifier le nom, lui attribuer une sonnerie, une icône et une couleur pour le voyant d'appel.
4	**Numéros abrégés**	Vous permet d'indexer 8 chiffres (de 2 à 9) à des numéros de téléphone (pour les composer en n'appuyant que sur une touche).
5	**Réglage mémoire**	Vous permet de régler la mémoire.
6	**Effacer tout**	Vous permet d'effacer toutes les informations répertoire du téléphone ou de celui de la carte SIM.
7	**Copier tout**	Vous permet de copier des noms et numéros de téléphone de la mémoire du téléphone vers la mémoire de la carte SIM et vice versa
8	**Informations**	Vous permet de contrôler les disponibilités des mémoires répertoire téléphone et répertoire carte SIM et d'accéder à des numéros utiles.

Arborescence des menus

1 Messages

1 Ecrire SMS
2 Boîte réception
  1 Répondre
  2 Transférer
  3 Effacer
  4 Couper numéro
  5 Enregistrer pièces jointes
  6 Rappeler
3 Boîte émission
  1 Transférer
  2 Effacer
  3 Couper numéro
4 Service Info
  1 Recevoir
  2 Boîte réception
  3 Catégories
  4 Signal réception
  5 Affichage auto.
  6 Langue
5 Messagerie vocale
  1 Ecouter messages vocaux
  2 Numéro boîte vocale
6 Avis de réception
7 Modèles
  1 Modifier
  2 Effacer
  3 Envoyer
8 Réglages
  1 N° centre SMS
  2 Types messages
  3 Période validité
  4 Avis de réception
  5 Payer réponse
  6 Réglage réseau
  7 Vérif. mémoire
9 Effacer tout
  1 Oui
  2 Non

Arborescence des menus

2 Compteurs

1 Appels en absence
2 Appels reçus
3 Appels émis
4 Effacer derniers appels
5 Durée d'appel
  1 Dernier appels
  2 Appel reçu
  3 Appels émis
  4 Tous appels
6 Coûts appel
  1 Coût dernier appel
  2 Coût tous appels
7 Réglage coûts
  1 Coût maximum
  2 Tarif/unité
  3 Affichage auto.
8 Info GPRS
  1 WAP
  2 Unité externe
  3 Total données

3 Profils d'options

1 Vibreur seul
2 Silencieux
3 Général
4 Fort
5 Kit piéton
6 Kit voiture

4 Réglages

1 Réveil
2 Date & Heure
  1 Régler heure
  2 Format heure
  3 Régler date
  4 Format date
3 Réglages téléphone
  1 Langue
  2 Fond d'écran
  3 Voyant réseau
  4 Rétro-éclairage
  5 Contraste
4 Réglages appels
  1 Mode réponse
  2 Envoi n° perso
  3 Signal d'appel
  4 Rappel auto
  5 Bip minute
  6 Ligne occupée
  7 Mode transfert données
  8 Groupe fermé
5 Réglages sécurité
  1 Demander code PIN
  2 Interdiction d'appel
  3 Numéro FDN
  4 Changer code
6 Réglages réseau
  1 Automatique
  2 Manuel
7 Réglages GPRS
  1 Terminal
  2 Session GPRS entrante
  3 Unité externe
8 Réinit. réglages

Arborescence des menus

5 Renvoi d'appel

1 Tous appels vocaux
2 Si occupé
3 Si aucune réponse
4 Si hors réseau
5 Tous appels données
6 Tous appels fax
7 Effacer tous renvois

6 Agenda

1 Agenda
  1 Modifier
  2 Effacer
  3 Ajouter nouveau
  4 Voir tout agenda
  5 Aller a dàte
2 Mémo
  1 Modifier
  2 Effacer
  3 Ajouter
  4 Effacer tout
3 Répertoire
  1 Rechercher
  2 Ajouter nouveau
  3 Groupes d'appel
  4 Numéros abrégés
  5 Réglage mémoire
  6 Effacer tout
  7 Copier tout
  8 Informations

7 Jeux & Utilitaires

1 Jeux
2 Mon dossier
  1 Image
  2 Animation
  3 Son
3 Convertisseur
4 Calculatrice
5 Fuseau horaire
6 Enrg. vocal
7 Infrarouge

8 Services WAP

1 Accueil
2 Favoris
3 Envoi message push
  1 Boîte réception
  2 Réception
4 Profils
  1 Activer
  2 Réglages
  3 Renommer
  4 Serveur E-mail
5 Aller à URL
6 Réglages cache
  1 Effacer cache
  2 Vérifier cache
7 Info WAP
8 Réint. profil

9 Services SIM

Ce menu dépend de la carte SIM et des services proposés par votre opérateur.

Messages [Menu 1]

Ce menu comprend des fonctions relatives aux SMS (Short Message Service – Service de messages courts), à la messagerie vocale et aux messages de service réseau.

Ecrire SMS [Menu 1-1]

Cette fonction vous permet d'écrire et de modifier un message textuel comprenant jusqu'à 918 caractères. Elle permet en outre de voir le nombre de caractères restants en écrivant le message.

1. Entrez dans le menu **Messages** en appuyant sur [OK].
2. Pour écrire un nouveau message, sélectionnez **Ecrire SMS** dans le menu.
3. Saisissez le message.
4. Une fois le message terminé, appuyez sur [Option].

Envoyer

Pour envoyer le message textuel.

1. Entrez le numéro de téléphone de destination du message.
2. Appuyez sur [OK]. Si vous ne voulez pas l'envoyer, appuyez sur [Retour].

Enregistrer

Cette fonction permet de placer le message dans la boîte d'envoi. Si vous voulez enregistrer le message dans la boîte d'envoi, appuyez sur [OK]. Sinon, appuyez sur [Retour].

Insérer modèle

Un modèle est un message prédéfini. Vous pouvez sélectionner un modèle et l'ajouter au message à envoyer.

Fonction EMS

Vous pouvez utiliser le service EMS uniquement s'il est pris en charge par votre réseau.

Joindre image

Si vous souhaitez joindre une image à un message, vous pouvez la sélectionner à l'aide de l'EMS. Vous pouvez également sélectionner une des images proposées.

Joindre animation

Si vous souhaitez joindre une animation à un message, vous pouvez la sélectionner à l'aide de l'EMS. Vous pouvez également sélectionner une des 15 animations proposées.

Joindre son

Si vous souhaitez joindre un son à un message, vous pouvez le sélectionner à l'aide de l'EMS.

Messages [Menu 1]

Remarque

- En raison d'un problème de compatibilité entre le G7020 et les autres téléphones, vous risquez de ne pas pouvoir envoyer ou recevoir de messages par le biais du service EMS.

Dictionnaire Ezi

Vous pouvez ajouter, supprimer ou modifier un mot dans le dictionnaire eZi. Si vous l'enregistrez dans un dictionnaire, ce mot aura priorité sur les autres.

• Comment ajouter un mot dans un dictionnaire

1. Mettez en surbrillance **Dictionnaire Ezi.**
2. Le message **Aucune entrée** s'affiche si aucun mot n'est enregistré. Une fois qu'un mot a été enregistré dans un dictionnaire, vous pouvez voir la liste des mots.
3. Appuyez sur [–].
4. Après avoir entré un mot, appuyez sur [–] [OK].

• Comment supprimer un mot d'un dictionnaire

1. Mettez en surbrillance **Dictionnaire Ezi.**
2. Sélectionnez le mot à supprimer puis appuyez sur [–] [Option].
3. Sélectionnez le menu **Effacer**.

• Comment modifier un mot dans un dictionnaire

1. Mettez en surbrillance **Dictionnaire Ezi.**
2. Sélectionnez le mot à modifier puis appuyez sur [–] [Option].
3. Sélectionnez le menu **Modifier**.

Pour utiliser le Mode Ezi Text

Grâce au mode eZi text, vous pouvez saisir un mot facilement et rapidement. Une pression sur chaque caractère suffit à obtenir le mot voulu. Vous n'avez donc pas besoin de saisir tous les caractères pour écrire un mot.

- **Changer de mode**

  Il existe 4 modes : **mode eZi, mode numérique, mode majuscules, mode minuscules**. Vous pouvez changer de mode d'édition en appuyant sur [#*].

- **Pour utiliser le mode eZi**

1. Sélectionnez **Messages** en appuyant sur [–] [OK].
2. Allez sur **Ecrire SMS** en appuyant sur [–] [OK].
3. En mode eZi text, il vous suffit d'appuyer sur une touche du clavier marquée d'un caractère. Vous pouvez laisser de l'espace en appuyant sur la touche [0].
4. Après avoir terminé le message, appuyez sur [–] [OK].
5. Pour envoyer le message ou l'enregistrer, appuyez sur [–] [Option].

Exemple

Pour écrire « **Tomorrow** », appuyez successivement sur [8 tuv] → [6 mno] → [6 mno] → [6 mno] → [7 pqrs].

Remarque

1. Vous pouvez changer de langue à l'aide de la touche [*] .
2. Une fois que vous avez appuyé sur la touche correspondante, la touche [–] passe à Changer. Vous pouvez alors changer le type des caractères à l'aide de la touche [–] Changer. Par exemple : you → y.o.u → Y.O.U → YOU. Une fois que le type voulu a été sélectionné, la touche [–] repasse à Symbole.

- **Mode numérique**

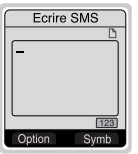

Le mode lettres comprend deux modes secondaires. Vous pouvez changer de sous-mode à l'aide de la touche [#] .

- **Mode majuscules, mode minuscules**

Le mode lettres comprend deux modes secondaires. Vous pouvez changer de sous-mode à l'aide de la touche [#] .
Ecriture en majuscules.

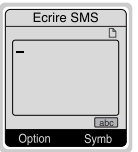

Ecriture en minuscules.

Remarque

1. Pour laisser de l'espace, appuyez sur 0 .
2. Pour supprimer une lettre, utilisez la touche C .

Boîte réception [Menu 1-2]

Lorsque vous recevez un message textuel, le symbole ✉ s'affiche sur l'écran. Vous pouvez enregistrer ce message dans la liste des messages entrants. Sélectionnez le message désiré à l'aide de , . Vous pouvez supprimer tous les messages entrants en sélectionnant Tout supprimer en fin de liste. Après avoir lu le message, appuyez sur [Option] pour accéder aux options.

Répondre [Menu 1-2-1]

Vous pouvez répondre à l'expéditeur du message en appuyant sur [OK].

Transférer [Menu 1-2-2]

Vous pouvez réacheminer le message sélectionné à un tiers en appuyant sur [OK].

Effacer [Menu 1-2-3]

Vous pouvez supprimer le message en appuyant sur [OK].

Couper numéro [Menu 1-2-4]

Si le message comporte le numéro de téléphone de l'expéditeur, vous pouvez l'extraire et l'enregistrer dans un répertoire.
Vous pouvez également appeler ce numéro.

Enregistrer pièces jointes [Menu 1-2-5]

Fonction qui permet d'enregistrer le fichier joint (image, son ou animation).

Rappeler [Menu 1-2-6]

Fonction qui permet de rappeler l'expéditeur en appuyant sur [Envoyer].

Boîte émission [Menu 1-3]

Ce menu contient la liste des messages sortants. Vous pouvez sélectionner le message souhaité à l'aide de , et appuyer sur [OK] pour le lire. Pour sortir du menu **Boîte émission**, appuyez sur [Retour]. En outre, vous pouvez supprimer tous les messages sortants en sélectionnant le menu **Effacer tout** en fin de liste.

Après avoir lu le message, appuyez sur [Option] pour accéder aux sous-menus suivants.

Transférer [Menu 1-3-1]

Fonction qui permet de réacheminer le message à un tiers.

Effacer [Menu 1-3-2]

Fonction qui permet de supprimer le message.

Couper numéro [Menu 1-3-3]

Si le message comporte le numéro de téléphone de l'expéditeur, vous pouvez l'extraire et l'enregistrer dans un répertoire.
Vous pouvez également appeler ce numéro.

Remarque

Si vous laissez de l'espace entre les chiffres du numéro, le destinataire peut aisément les distinguer.

Service Info [Menu 1-4]

Les messages de diffusion GSM (Messages CB – Cellular Broadcast) sont des messages textuels envoyés aux utilisateurs de téléphones GSM via le réseau. Le réseau fournit des informations d'ordre général relatives par exemple à la météo, à l'état du trafic, aux impôts, aux pharmacies et aux cours de la Bourse. A chaque type d'information correspond un numéro d'appel qui vous permet de contacter le prestataire du service. Lorsque vous recevez un message CB, vous pouvez voir les sous-menus suivants :

Recevoir [Menu 1-4-1]

- **Oui** : Si vous sélectionnez ce menu, votre téléphone recevra des messages CB.
- **Non** : Si vous sélectionnez ce menu, votre téléphone ne recevra pas de messages CB.

Boîte réception [Menu 1-4-2]

Fonction qui permet de lire et de supprimer les messages CB reçus.

Catégories [Menu 1-4-3]

Pour créer de nouveaux thèmes, appuyez sur [OK]. Vous pouvez alors accéder aux Nouveaux thèmes en appuyant sur [Sélect]. Vous pouvez supprimer, modifier ou activer les thèmes existants à l'aide de [Option].

Signal réception [Menu 1-4-4]

- **Marche**

  Votre téléphone vous avertit de l'arrivée d'un message CB en émettant un bip.

- **Arrêt**

  Votre téléphone n'émet pas de bip lors de la réception d'un message CB.

Affichage auto. [Menu 1-4-5]

Lorsque vous recevez un message CB, il s'affiche automatiquement dans la fenêtre. Vous pouvez le lire à l'aide de (▲ , ▼) .

- **Marche**

  Le message s'affiche automatiquement sur l'écran.

- **Arrêt**

  Le message ne s'affiche pas automatiquement sur l'écran.

Langue [Menu 1-4-6] (En fonction du réseau)

Vous pouvez sélectionner la langue en appuyant sur [OK].
Le message CB apparaît alors dans la langue que vous avez sélectionnée. Pour utiliser toutes les langues prises en charge par le téléphone, sélectionnez **Automatique** en fin de liste.

Messagerie vocale [Menu 1-5]

Ecouter messages vocaux [Menu 1-5-1]

Ce menu vous permet d'écouter vos messages vocaux. Si l'adresse du centre de messagerie vocale est déjà enregistrée dans le téléphone, celui-ci s'y connecte automatiquement. Sinon, vous devez saisir cette adresse.

Numéro boîte vocale [Menu 1-5-2]

Fonction qui vous permet de saisir le numéro de la boîte vocale.

Avis de réception [Menu 1-6]

Fonction qui permet de lire et de supprimer les rapports de messages.

Modèles [Menu 1-7]

La liste contient 10 messages prédéfinis. Vous pouvez voir les 10 modèles préenregistrés dans la liste avant de la modifier. Vous pouvez changer ces modèles. Les autres modèles sont vierges **<Vide>**. Vous avez la possibilité d'ajouter un nouveau modèle.

Modifier [Menu 1-7-1]

Fonction qui permet de modifier le modèle.

Effacer [Menu 1-7-2]

Fonction qui permet de supprimer un modèle.

Envoyer [Menu 1-7-3]

Vous pouvez envoyer un message textuel basé sur un modèle.

Réglages [Menu 1-8]

N° centre SMS [Menu 1-8-1]

Fonction qui permet de saisir l'adresse du centre de messages.

Types messages [Menu 1-8-2]

Texte, Voix, Fax, Paging, X.400, e-mail, ERMES.

Le type de message est généralement réglé sur **Texte.** Vous pouvez remplacer le texte par les autres formats adaptés à l'appareil qui recevra le message. Contactez votre opérateur pour savoir s'il vous est possible d'utiliser cette fonction.

Période validité [Menu 1-8-3]

Ce service réseau vous permet de régler la durée de stockage de vos messages dans le centre de messages, alors que des tentatives sont effectuées en vue de vous remettre ces messages.

Avis de réception [Menu 1-8-4]

Si vous sélectionnez **Oui** dans ce menu, vous pouvez savoir si votre message a été remis ou non à son destinataire.

Payer réponse [Menu 1-8-5]

Lorsqu'un message est remis, ce menu permet au destinataire du message d'y répondre à vos frais.

Réglage réseau [Menu 1-8-6]

- **Mode GPRS/GSM**
- **GPRS uniquement**
- **GSM uniquement**

Vérif. mémoire [Menu 1-8-7]

Ce menu vous permet de vérifier la part de mémoire utilisée et la mémoire totale. Le mémoire totale est la somme de la mémoire SIM et de la mémoire du téléphone.

Effacer tout [Menu 1-9]

Oui [Menu 1-9-1]

Permet de supprimer tous les messages de la boîte de réception/boîte d'émission.

Non [Menu 1-9-2]

Permet d'annuler la suppression de tous les messages de la boîte de réception/boîte d'envoi.

Compteurs [Menu 2]

(En fonction du service réseau)

[Appuyer une fois]

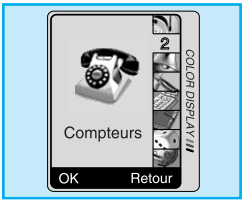

Vous pouvez consulter le journal des appels en absence, reçus et émis uniquement si le réseau prend en charge l'identification de la ligne appelante dans la zone de couverture.

Les options d'appels sans réponse, des appels reçus et des numéros composés vous confèrent les possibilités suivantes :

- Appeler le numéro.
- Enregistrer le numéro dans le répertoire.
- Voir la date et l'heure de l'appel.
- Modifier, supprimer ou enregistrer le numéro à partir de la liste dans le répertoire.

Appels en absence [Menu 2-1]

Cette fonction vous permet de voir les numéros de téléphone des 10 derniers appels auxquels vous n'avez pas répondu.

Appels reçus [Menu 2-2]

Cette fonction vous permet de voir les numéros de téléphone des 20 derniers appels que vous avez reçus.

Compteurs [Menu 2]

(En fonction du service réseau)

Appels émis [Menu 2-3]

Cette fonction vous permet de voir les 20 derniers numéros de téléphone que vous avez appelés ou essayé d'appeler.

Sous-menus de chaque menu

Voir détails [Menu 2-x-1]

Fonction qui permet de voir les détails du numéro de téléphone composé.

Effacer [Menu 2-x-2]

Fonction qui permet de supprimer le journal des derniers numéros composés.

Enregistrer [Menu 2-x-3]

Fonction qui permet d'enregistrer les informations relatives aux numéros composés.

Appel [Menu 2-x-4]

Fonction qui permet d'appeler le numéro.

Effacer derniers appels [Menu 2-4]

Cette fonction vous permet de supprimer les listes d'appels sans réponse, émis et reçus. Vous pouvez supprimer toutes ces listes d'appels en même temps.

Durée d'appel [Menu 2-5]

Cette fonction vous permet de voir la durée des appels entrants et des appels sortants. Vous pouvez effacer ces durées d'appels à l'aide de Réinitialiser minuteries après avoir entré le code de sécurité.

Dernier appels [Menu 2-5-1]

La touche [Réinit] vous permet de supprimer la durée des derniers appels.

Appel reçu [Menu 2-5-2]

La touche [Réinit] vous permet de supprimer la durée des appels reçus. Pour ce faire, vous devez saisir le code de sécurité.

Appels émis [Menu 2-5-3]

La touche [Réinit] vous permet de supprimer la durée des appels émis. Pour ce faire, vous devez saisir le code de sécurité.

Tous appels [Menu 2-5-4]

La touche [Réinit] vous permet de supprimer la durée des derniers appels/des appels reçus/des appels émis. Pour ce faire, vous devez saisir le code de sécurité.

Coûts appel [Menu 2-6]

Ce service réseau vous permet de connaître le coût de vos derniers appels et le coût total de vos appels. La réinitialisation des compteurs nécessite le code PIN2.

Coût dernier appel [Menu 2-6-1]

Cette fonction vous permet de réinitialiser le coût des derniers appels. Elle nécessite le code PIN2.

Compteurs [Menu 2]

(En fonction du service réseau)

Coût tous appels [Menu 2-6-2]

Cette fonction vous permet de réinitialiser le coût de tous les appels. Elle nécessite le code PIN2.

Remarque

- Le coût réel des appels qui vous sont facturés par votre opérateur peut varier en fonction des caractéristiques du réseau, de l'arrondissement de la facturation, des taxes, etc.

Réglage coûts [Menu 2-7]

Coût maximum [Menu 2-7-1]

Ce service réseau vous permet de limiter le coût de vos appels à un nombre d'unités de facturation ou d'unités monétaires. Si vous sélectionnez le nombre d'unités restantes, le coût s'affiche en mode VEILLE. Vous pouvez émettre ou recevoir un appel tant que vous n'avez pas dépassé la limite de coûts spécifiée.

Tarif/unité [Menu 2-7-2]

Le téléphone peut changer d'unité et de nom de monnaie. Contactez votre opérateur concernant le prix unitaire de facturation. Il se peut que vous ayez besoin du code PIN2 pour sélectionner la monnaie ou l'unité dans ce menu.

Affichage auto. [Menu 2-7-3]

Fonction affichant le coût restant disponible au moment où elle est activée et les coûts des derniers appels à la fin d'un appel.

Info GPRS [Menu 2-8]

Vous pouvez vérifier la quantité des données transférées avec le GPRS. Vous pouvez également voir le temps resté en ligne.

1. Appuyer .

2. Défiler jusqu'aux informations que vous voulez vérifier. Les options incluses sont les suivantes :

WAP [Menu 2-8-1]

Vous pouvez vérifier le volume des données et la durée du WAP.

- **Dernière session [Menu 2-8-1-1]**
- **Toutes sessions [Menu 2-8-1-2]**

Unité externe [Menu 2-8-2]

Vous pouvez contrôler le volume des données et la durée du GPRS en utilisant un appareil extérieur avec un port série.

Total données [Menu 2-8-3]

Vous pouvez contrôler la quantité totale des données du WAP et des appareils externes.

Profils d'options [Menu 3]

[Appuyer deux fois]

Ce menu permet de régler et de personnaliser les sons du téléphone en fonction des différents événements, environnements et groupes d'appelants. (par exemple, en voiture, vous pouvez choisir le **PROFIL Kit-voiture** etc.)

1. Appuyez sur [–] [Menu] en mode veille.
2. Appuyez sur [3 def] pour entrer directement dans **Profils d'options**.

Vibreur seul [Menu 3-1]

Activer [Menu 3-1-1]

Vous pouvez régler le profil sur **Vibreur seul** si vous avez besoin du mode vibreur.

Silencieux [Menu 3-2]

Activer [Menu 3-2-1]

Vous pouvez régler le profil sur **Silencieux** si vous êtes dans un lieu où la discrétion est de mise.

Personnaliser [Menu 3-2-2]

Vous pouvez changer les valeurs des sous-menus du Profil.

Général [Menu 3-3]

Activer [Menu 3-3-1]

Fonction qui permet de régler le profil sur **Général** si vous avez besoin du mode général.

Personnaliser [Menu 3-3-2]

Fonction qui permet de changer les valeurs des sous-menus du Profil.

Fort [Menu 3-4]

Activer [Menu 3-4-1]

Fonction qui permet de régler le profil sur « extérieur » si vous êtes dans un environnement bruyant.

Personnaliser [Menu 3-4-2]

Fonction qui permet de changer les valeurs des sous-menus du Profil.

Kit piéton [Menu 3-5]

Activer [Menu 3-5-1]

Fonction qui permet de régler le profil sur Casque lorsque que vous utilisez un casque.

Personnaliser [Menu 3-5-2]

Fonction qui permet de changer les valeurs des sous-menus du Profil.

Kit voiture [Menu 3-6]

Activer [Menu 3-6-1]

Fonction qui permet de régler le profil sur Kit mains-libres.

Personnaliser [Menu 3-6-2]

Fonction qui permet de changer les valeurs des sous-menus du Profil.

Remarque

Si vous connectez un casque ou un kit mains libres au téléphone, le menu du profil associé s'affiche automatiquement.

Groupe de sous-menus personnalisés [Menu 3-x-x]

Le menu Personnaliser comprend les sous-menus ci-dessous.

Signal appel entrant [Menu 3-x-x-1]

Permet de régler le type d'alerte d'appel entrant en fonction de l'environnement. **Sonnerie, Vibration, Sonnerie + vibreur, Sonnerie après vibreur, Off.**

Tonalité sonnerie [Menu 3-x-x-2]

Permet de régler le type de sonnerie en fonction de l'environnement.

Volume sonnerie [Menu 3-x-x-3]

Permet de régler le volume de la sonnerie en fonction de l'environnement.

Type signal message [Menu 3-x-x-4]

Permet d'être alerté de la réception d'un message en fonction de l'environnement. **Sonnerie, Vibration, Sonnerie + vibreur, Off.**

Sonnerie d'alerte de message [Menu 3-x-x-5]

Permet de régler la sonnerie d'alerte de message en fonction de l'environnement.

Volume touches [Menu 3-x-x-6]

Permet de régler le volume du clavier en fonction de l'environnement.

Profils d'options [Menu 3]

Remarque

Réponse auto

- Le menu Reponse automatique est disponible uniquement avec le casque ou le kit mains-libres.
  - **Arrêt** : Désactive la fonction.
  - **Après 5 sec.** : Permet de décrocher automatiquement au bout de 5 secondes.
  - **Après 10 sec.** : Permet de décrocher automatiquement au bout de 10 secondes.

[Appuyer trois fois]

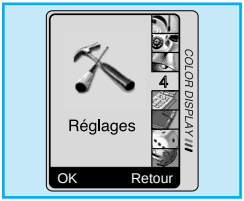

Réveil [Menu 4-1]

Vous pouvez régler le téléphone pour qu'il sonne à une heure déterminée par le biais de ce menu.

- **Marche**

  Vous pouvez régler l'heure (heure et minutes) de déclenchement du réveil.

  1. Entrez dans le menu.
  2. Sélectionnez Marche en appuyant sur [Marche/Arrêt].
  3. Pour régler l'heure de déclenchement du réveil, appuyez sur , .
  4. Sélectionnez la fréquence de répétition en appuyant sur : **une fois, Quotidien, Hebdomadaire,** et **Mensuel.**
  5. Appuyez sur [Régler].

- **Arrêt**

  Fonction qui permet d'annuler l'heure du réveil.

  1. Entrez dans le menu.
  2. Sélectionnez Arrêt en appuyant sur [,] [Marche/Arrêt].
  3. Vérifiez l'apparition du message "Réveil désactivé".

Date & Heure [Menu 4-2]

Le téléphone dispose de sa propre horloge. Ce menu vous permet de régler l'heure. Deux formats sont disponibles : 12 et 24 heures.

Régler heure [Menu 4-2-1]

Ce menu vous permet de régler l'heure du téléphone.

1. Sélectionnez **Régler heure** en appuyant sur [Sélect].
2. Saisissez l'heure.
3. Appuyez sur [Régler].

Format heure [Menu 4-2-2]

Vous pouvez sélectionner soit le format 12 heures, soit le format 24 heures.

1. Mettez en surbrillance **Format heure** en appuyant sur [Sélect].
2. Sélectionnez soit 12 heures, soit 24 heures, en appuyant sur [OK].

Régler date [Menu 4-2-3]

Ce menu vous permet de régler la date de votre téléphone.

1. Entrez dans le menu.
2. Sélectionnez **Régler date** en appuyant sur [Sélect].
3. Saisissez la date.
4. Appuyez sur [Régler].

Format date [Menu 4-2-4]

Ce menu vous permet de régler le format de la date.

[A : Année, M : Mois, J : Jour]

- **AAAA/MM/JJ**
- **JJ/MM/AAAA**
- **MM/JJ/AAAA**

Réglages téléphone [Menu 4-3]

Vous pouvez paramétrer le téléphone comme vous le souhaitez. Mettez en surbrillance le menu Réglages tél., puis appuyez sur [Sélect].

Langue [Menu 4-3-1]

Ce menu vous permet de sélectionner la langue de l'affichage. Si le paramètre **Automatique** est sélectionné, la langue est fonction de la carte SIM. L'anglais sera sélectionné si la langue de la carte SIM n'est pas prise en charge par le téléphone.

Fond d'écran [Menu 4-3-2]

Vous pouvez sélectionner une des images en appuyant sur (2 , 2).

Voyant réseau [Menu 4-3-3]

Vous pouvez déterminer l'état du réseau grâce au voyant d'appel. Si vous êtes dans la zone de couverture, le voyant d'appel clignote et devient vert. En revanche, si vous êtes en dehors de la zone de couverture, ce voyant devient rouge.

- **Appel entrant [Menu 4-3-3-1]**

  Ce menu vous permet de sélectionner la couleur du voyant pour un appel entrant. Vous pouvez également régler la couleur du voyant pour d'autres groupes.

- **Inactif [Menu 4-4-3-2]**

  Cette fonction vous permet de connaître l'état du réseau en fonction de la couleur du voyant en mode veille.

  - Activer

  - Désactiver

Rétro-éclairage [Menu 4-3-4]

Vous pouvez régler la durée d'éclairage pour chaque fois où vous appuyez sur une touche ou lorsque vous ouvrez le téléphone.

Contraste [Menu 4-3-5]

Vous pouvez régler le contraste de votre afficheur (a cristaux liquides LCD) en appuyant sur les touches (et).

Réglages appels [Menu 4-4]

Vous pouvez sélectionner le menu relatif aux appels en appuyant sur [OK] dans le menu Réglages.

Mode réponse [Menu 4-4-1]

- **Clapet ouvert [Menu 4-4-1-1]**

  Si vous sélectionnez ce menu, vous pouvez recevoir un appel entrant uniquement lorsque le Clapet est ouvert.

  - Oui : Permet d'activer cette fonction.

  - Non : Permet de désactiver cette fonction.

- **Appui toute touche [Menu 4-4-1-2]**

  Si vous sélectionnez ce menu, vous pouvez recevoir un appel entrant en appuyant sur n'importe quelle touche hormis la touche , .

  - Oui : Permet d'activer cette fonction.

  - Non : Permet de désactiver cette fonction.

Envoi n° perso [Menu 4-4-2]

(en fonction du réseau et de l'abonnement)

Vous pouvez ou non communiquer votre numéro à votre correspondant en réglant cette fonction.

- **Rég par réseau [Menu 4-4-2-1]**

  Si vous sélectionnez cette fonction, vous pouvez communiquer votre numéro de téléphone (numéro de ligne 1 ou de ligne 2) si le service prend en charge deux lignes.

- **Marche [Menu 4-4-2-2]**

  Si vous sélectionnez cette fonction, vous pouvez communiquer votre numéro de téléphone à votre correspondant. Cela signifie que votre numéro s'affichera sur le téléphone du correspondant.

- **Arrêt [Menu 4-4-2-3]**

  Si vous sélectionnez cette fonction, vous ne pouvez pas communiquer votre numéro de téléphone.

Signal d'appel [Menu 4-4-3]

Si ce service est activé, vous pouvez accepter un appel (entrant) en attente. Si ce service est désactivé, vous ne pouvez pas reconnaître l'appel (entrant) en attente.

- **Activer [Menu 4-4-3-1]**

  Activation du service correspondant.

- **Annuler [Menu 4-4-3-2]**

  Désactivation du service correspondant.

- **Vérifier état [Menu 4-4-3-3]**

  Vérification de l'état du service.

Rappel auto [Menu 4-4-4]

- **Marche [Menu 4-4-4-1]**

  Lorsque cette fonction est activée, votre téléphone effectue un rappel en cas d'échec de connexion.

- **Arrêt [Menu 4-4-4-2]**

  Votre téléphone n'essaie pas d'effectuer de rappel après un échec de connexion.

Bip minute [Menu 4-4-5]

Si vous sélectionnez **Marche**, vous pouvez connaître la durée de la communication grâce à un bip émis toutes les minutes.

Ligne occupée [Menu 4-4-6]

Cette fonction est disponible uniquement si le **Service à deux lignes** est pris en charge par l'opérateur. Deux numéros de téléphone indépendants sont attribués au téléphone. Cette fonction vous permet de sélectionner le numéro de téléphone utilisé.

1. **Ligne 1** : Permet de sélectionner Ligne 1 en tant que numéro de téléphone actuel.
2. **Ligne 2** : Permet de sélectionner Ligne 2 en tant que numéro de téléphone actuel.

Remarque

- Si vous sélectionnez Ligne 2 dans une zone où le service à deux lignes n'est pas pris en charge, vous ne pouvez pas appeler.

Mode transfert données [Menu 4-4-7]

(En fonction du réseau)

Dans le cas d'un service de numérotation unique, vous pouvez raccorder votre téléphone à un PC pour envoyer et recevoir des fax, des données et des appels vocaux. Si vous sélectionnez ce mode, vous pouvez recevoir des données, des fax ou des appels vocaux pour chaque mode. Les options de ce menu sont les suivantes.

- **Appel vocal**

  Permet de recevoir un appel vocal.

- **Voix et fax**

  Permet de recevoir une communication en mode données après un appel vocal.

Remarque

- Service de numérotation unique » signifie que le numéro de fax ou de service de données est identique au numéro de service vocal. Par ailleurs, ces modes dépendent du type de réseau.

Groupe fermé [Menu 4-4-8]

(En fonction du réseau)

Utilisez cette fonction pour limiter les appels téléphoniques aux numéros appartenant à certains groupes d'utilisateurs. Lorsque cette fonction est activée, chaque appel entrant ou sortant est associé à un index de groupe. Lorsqu'un index de groupe est spécifié, il est utilisé pour les appels sortants. Si aucun index de groupe n'est spécifié, le réseau utilise l'index préférentiel (index spécifique enregistré sur le réseau).

A. Préréglé : Paramétrage de l'index GFU sélectionné.

B. Marche : Activation et modification du nom et de l'index GFU.

C. Arrêt : Suppression du GFU sélectionné.

Réglages sécurité [Menu 4-5]

Demander code PIN [Menu 4-5-1]

Ce menu vous permet de régler le téléphone pour que sa mise en marche soit soumise à la saisie du code PIN de votre carte SIM.

Si cette fonction est activée, il vous sera demandé d'entrer votre code PIN.

1. Appuyez sur [Menu] en mode VEILLE.
2. Appuyez sur la touche 4 pour un accès direct ou utilisez et pour entrer dans **Réglages téléphone.**
3. Mettez en surbrillance le menu **Réglages sécurité.**

4. Sélectionnez **Demander code PIN** en appuyant sur la touche [OK].
5. Les sous-menus sont les suivants.
   - **Activer** : Permet d'activer cette fonction.
   - **Désactiver** : Permet d'annuler les paramètres associés à cette fonction.

Interdiction d'appel [Menu 4-5-2]

(En fonction du réseau)

Le service d'interdiction d'appels empêche que votre téléphone ne passe ou ne reçoive certaines catégories d'appels. Cette fonction exige le mot de passe de l'interdiction d'appels. Les sous-menus sont les suivants.

- **Tous app émis [Menu 4-5-2-1]**

  Permet d'interdire tous les appels sortants.

- **App intern émis [Menu 4-5-2-2]**

  Permet d'interdire tous les appels internationaux sortants.

- **App internationaux sauf FR [Menu 4-5-2-3]**

  Permet d'interdire tous les appels sortants à l'exception de la zone de réseau local domestique.

- **Appel entrant [Menu 4-5-2-4]**

  Permet d'interdire tous les appels entrants.

- **Appels reçus hors FR [Menu 4-5-2-5]**

  Permet d'interdire les appels entrants en itinérance.

- **Tous appels données [Menu 4-5-2-6]**

  Permet d’interdire toutes les communications en mode données.

- **Tous appels fax [Menu 4-5-2-7]**

  Permet d’interdire tous les appels fax.

- **Annul ttes interdictions [Menu 4-5-2-8]**

  Permet d’annuler tous les services d’interdiction d’appels.

  Sous-menus du service d’interdiction d’appels

  - Activer [Menu 4-5-2-x-1]

  Le cas échéant, permet d’appliquer le service d’interdiction d’appels à l’opérateur.

  - Annuler [Menu 4-5-2-x-2]

  Permet d’annuler cette fonction.

  - Vérifier état [Menu 4-5-2-x-3]

  Permet de vérifier l’état actuel du service d’interdiction d’appels.

Remarque

- Pour utiliser le service d'interdiction d'appels, vous devez saisir le mot de passe réseau.

Numéro FDN [Menu 4-5-3] (en fonction de la carte SIM)

Vous pouvez limiter vos appels sortants à des numéros de téléphone sélectionnés. Ces numéros sont protégés par votre code PIN2.

1. Appuyez sur [Menu] en mode VEILLE.
2. Appuyez sur la touche 4 pour un accès direct ou utilisez et pour entrer dans **Réglages téléphone.**
3. Mettez en surbrillance le menu **Réglages sécurité.**
4. Saisissez le code PIN2 puis appuyez sur [OK].
5. Si le code PIN2 est correct, les sous-menus suivants s'affichent.

   - **Activer** : Permet de limiter vos appels sortants à des numéros de téléphone sélectionnés.
   - **Désactiver** : Permet d'appeler tous les numéros de téléphone sans limitation.
   - **Liste numéro :** Permet d'afficher les numéros à composition fixe, d'en ajouter, d'en modifier et d'en supprimer.

Changer code [Menu 4-5-4]

Vous pouvez modifier les codes d'accès suivants : PIN, PIN2, Code de sécurité, Mot de passe d'interdiction.

1. Appuyez sur [Menu] en mode VEILLE.
2. Appuyez sur la touche 4 pour un accès direct ou utilisez et pour entrer dans **Réglages téléphone.**
3. Mettez en surbrillance le menu **Réglages sécurité.**
4. Sélectionnez **Changer code** en appuyant sur la touche [Sélect].

5. Si vous souhaitez changer de code de sécurité/PIN/PIN2/mot de passe d'interdiction appuyez sur [OK].
6. Saisissez un nouveau code de sécurité/PIN/PIN2/mot de passe d'interdiction (en fonction du réseau).

Réglages réseau [Menu 4-6]

Vous pouvez sélectionner un réseau qui sera enregistré soit automatiquement, soit manuellement. Généralement, la sélection du réseau est réglée sur **Automatique.**

Automatique [Menu 4-6-1]

Le téléphone sélectionne automatiquement le réseau disponible dans la zone.

Manuel [Menu 4-6-2]

Le téléphone recherche la liste des réseaux puis les affiche. Vous pouvez alors sélectionner le réseau que vous voulez utiliser à condition que ce dernier dispose d'un accord d'itinérance avec votre opérateur de réseau local domestique.

Réglages GPRS [Menu 4-7]

Quand vous utilisez le GPRS pour vous connecter sur Internet, vous pouvez faire un appel de données. Afin d'utiliser le GPRS, vous devez régler les options suivantes :

Type terminal [Menu 4-7-1]

- **Dual [Menu 4-7-1-1]**
- **Uniquement GPRS [Menu 4-7-1-2]**
- **Uniquement GSM [Menu 4-7-1-3]**

Session GPRS entrante [Menu 4-7-2]

- **Automatique [Menu 4-7-2-1]**
- **Manuelle [Menu 4-7-2-2]**

Unité externe [Menu 4-7-3]

Quand vous utilisez Internet via le GPRS en utilisant un appareil externe, vous pouvez mettre APN, adresse IP, DNS, User ID, et mot de passe pour les cinq profils. Autrement, vous devez demander ces informations aux opérateurs.

Réinit. réglages [Menu 4-

Vous pouvez ramener le téléphone à sa configuration par défaut en sélectionnant l'option de réinitialisation <Paramètres/Par défaut>. Vous devez fournir un code de sécurité pour activer cette fonction.

Renvoi d'appel [Menu 5]

(En fonction du réseau et de l'abonnement)

[Appuyer quatre fois]

Le service **Renvoi d'appel** vous permet de renvoyer des appels vocaux, des appels fax et des communications en mode données vers un autre numéro. Pour en savoir plus, contactez votre opérateur.

1. Appuyez sur [–] [Menu] en mode VEILLE.
2. Appuyez sur la touche [5 jkl] pour un accès direct ou utilisez [▲] et [▼] pour entrer dans **Renvoi d'appel**.

Tous appels vocaux [Menu 5-1]

Renvoie sans condition les appels vocaux.

Si occupé [Menu 5-2]

Renvoie les appels vocaux lorsque le téléphone est en cours d'utilisation.

Si aucune réponse [Menu 5-3]

Renvoie les appels vocaux auxquels vous ne répondez pas.

Si hors réseau [Menu 5-4]

Renvoie les appels vocaux lorsque le téléphone est éteint ou s'il est en dehors de la zone de couverture.

Renvoi d’appels [Menu 5]

(En fonction du réseau et de l’abonnement)

Tous appels données [Menu 5-5]

Renvoie sans condition les communications vers un numéro avec une connexion PC.

Tous appels fax [Menu 5-6]

Renvoie sans condition les appels vers un numéro avec une connexion fax (en fonction du réseau et de l’abonnement).

Sous-menus [Menu 5-x-x]

Le menu Renvoi d’appels comprend les sous-menus ci-dessous.

Activer [Menu 5-x-1]

Activation du service correspondant.

- **Vers boîte vocale**

  Transmission vers le centre de messages. Cette fonction ne figure pas dans les menus **Toutes les communications en mode données** et **Tous les appels fax**.

- **Vers autre numéro**

  Permet d’entrer le numéro de renvoi.

Annuler [Menu 5-x-2]

Désactivation du service correspondant.

Vérifier état [Menu 5-x-3]

Vérification de l'état du service correspondant.

Effacer tous renvois [Menu 5-7]

Annule tous les services de renvoi des appels.

Agenda [Menu 6]

[Appuyer cinq fois]

Agenda [Menu 6-1]

Lorsque vous entrez dans ce menu, le Calendrier s'affiche. La date et les icônes figurent en haut de l'écran. Vous pouvez changer le jour, le mois et l'année en utilisant (,) .

Lorsque vous changez la date, le calendrier est automatiquement mis à jour. Un curseur carré est placé sur la date. Un curseur rond de couleur rose sur une date du calendrier signale un événement planifié. Cette fonction vous aide à vous souvenir de votre programme, de vos appels, des jours importants et de ce que vous avez à faire. Si vous sélectionnez l'agenda, les sous-menus suivants s'affichent.

Modifier [Menu 6-1-1]

Permet d'ajouter des notes sur la date sélectionnée et de faire des modifications.

Effacer [Menu 6-1-2]

Permet de supprimer les notes que vous avez déjà entrées.

Ajouter nouveau [Menu 6-1-3]

Vous pouvez saisir 30 notes de 30 caractères maxímum.

Voir tout agenda [Menu 6-1-4]

Affiche les notes relatives à l'ensemble des plannings.

Aller à date [Menu 6-1-5]

Permet de sélectionner les dates une fois que l'agenda est affiché.

Mémo [Menu 6-2]

1. Sélectionnez **Nouveau** en appuyant sur la touche [–] [Sélect].
2. Mettez en surbrillance **Mémo**.
3. Appuyez sur [–] [Sélect].
4. Saisissez le mémo puis appuyez sur [–] [Sélect].
5. Les sous-menus sont les suivants.

Modifier [Menu 6-2-1]

Permet de modifier le mémo sélectionné.

Effacer [Menu 6-2-2]

Permet de supprimer le mémo sélectionné.

Ajouter [Menu 6-2-3]

Vous pouvez saisir jusqu'à 20 mémos de 40 caractères.

Effacer tout [Menu 6-2-4]

Permet de supprimer tous les mémos précédents.

Répertoire [Menu 6-3]

Vous pouvez créer un répertoire personnel comportant des numéros de téléphone et les noms correspondants. Pour faciliter vos appels, vous pouvez rappeler les numéros de téléphone et les noms enregistrés dans votre répertoire.

Rechercher [Menu 6-3-1]

(Appels à partir du répertoire)

1. Ouvrez tout d'abord le répertoire en appuyant sur [Noms] en mode VEILLE. Vous pouvez également accéder au **Répertoire** à l'aide de , .
2. Lancez la recherche en appuyant sur [Sélect].
3. Vous pouvez chercher une entrée par nom.
4. Sélectionnez [Rechercher].
5. Pour modifier, voir, supprimer, copier ou appeler l'entrée, sélectionnez [OK].

   - **Modifier** : Vous pouvez modifier le nom, le numéro, l'e-mail et le n° de fax en appuyant sur [OK].
   - **Voir détails**: Permet d'afficher les détails du nom et du numéro.
   - **Effacer** : Permet de supprimer une entrée.
   - **Copier** : Permet de copier une entrée de la carte SIM vers le téléphone ou vice-versa.
   - **Appeler** : Permet de passer un appel via l'entrée choisie.

Ajouter nouveau [Menu 6-3-2]

Cette fonction vous permet d'ajouter une entrée dans le répertoire. La mémoire du téléphone peut contenir jusqu'à 255 entrées. La capacité mémoire de la carte SIM dépend de l'opérateur. Vous pouvez enregistrer des noms comportant jusqu'à 20 caractères dans la mémoire du téléphone et jusqu'à 12 caractères sur la carte SIM.

Le nombre de caractères dépend des caractéristiques de la carte SIM. Vous pouvez enregistrer des entrées de répertoire sur la carte SIM ou dans la mémoire du téléphone. Si vous souhaitez modifier la mémoire, allez dans **Réglage mémoire** [Menu 6-3-5] et sélectionnez **SIM** ou **Mémoire téléphone**.

1. Ouvrez tout d'abord le répertoire en appuyant sur [Noms] en mode VEILLE. Vous pouvez également accéder au Répertoire à l'aide de , .
2. Mettez en surbrillance **Ajouter nouveau** et appuyez sur [Sélect].

• **SIM :**

Permet d'ajouter un nom, un numéro et un groupe pour une entrée.

a. Ecrivez le nom à ajouter.

b. Appuyez sur [OK] puis saisissez un numéro.

c. Appuyez sur [OK]. Sélectionnez un des groupes en utilisant , .

d. Appuyez sur [OK].

- **Téléphone :**

  Permet d'ajouter un nom, un numéro (mobile, domicile, bureau), une adresse e-mail, un groupe et un mémo.

  a. Ecrivez le nom à ajouter.

  b. Appuyez sur [OK].

  c. Vous pouvez entrer une adresse e-mail en appuyant sur .

  d. Vous pouvez sélectionner un groupe en appuyant sur , .

  e. Appuyez sur puis écrivez un mémo de 50 caractères au maximum.

  f. Appuyez sur [OK].

Groupes d'appel [Menu 6-3-3]

Vous disposez de six groupes et de la possibilité de créer d' aultres

1. Appuyez sur [Noms] pour entrer dans le répertoire en mode veille.
2. Mettez en surbrillance **Groupes d'appel** puis appuyez sur [OK] pour entrer dans le menu.
3. Chaque liste de groupe s'affiche : **Famille, VIP, Amis, Collègues, Groupe 1, Groupe 2, Autres**.
4. Sélectionnez le nom de groupe qui vous intéresse en appuyant sur [Option].
5. Les menus ci-dessous s'affichent alors, hormis pour **Autres**.

- **Liste membres**

  Vous pouvez modifier, supprimer, copier et appeler un groupe.

- **Renommer**

  Permet de modifier un nom de groupe.

- **Sonnerie groupe**

  Permet de choisir le type de sonnerie de chaque groupe.

- **Icone groupe**

  Permet de sélectionner l'icône de chaque groupe.

- **Couleur voyant**

  Permet de sélectionner la couleur du voyant de chaque groupe.

Numéros abrégés [Menu 6-3-4]

Vous pouvez associer n'importe laquelle des touches 2abc à 9wxyz à une entrée de la liste de noms. Vous pouvez alors appeler directement votre correspondant en appuyant sur cette touche pendant 2 ou 3 secondes.

1. Ouvrez tout d'abord le répertoire en appuyant sur [Noms] en mode veille. Vous pouvez également accéder au Répertoire à l'aide de , .
2. Allez sur **Numéros abrégés** puis appuyez sur [Sélect] pour entrer dans le menu.
3. Chaque numérotation abrégée s'affiche.
4. Si vous souhaitez ajouter une numérotation abrégée, sélectionnez **<Vide>**. Vous pouvez alors rechercher le nom dans le répertoire.

5. Si vous sélectionnez un nom affecté à une numérotation abrégée, les sous-menus suivants s'affichent.

   - **Modifier**:
     Permet de changer l'affectation d'un numéro abrégé.

   - **Effacer** :
     Permet de supprimer le numéro abrégé affecté à un correspondant.

Réglage mémoire [Menu 6-3-5]

Vous pouvez sélectionner la mémoire de votre choix, à savoir **SIM** ou **Téléphone**.

1. Ouvrez tout d'abord le répertoire en appuyant sur [Noms] en mode veille.
2. Allez sur **Réglage mémoire** puis appuyez sur [OK].
3. Les menus ci-dessous s'affichent alors.
4. Sélectionnez **SIM** ou **Téléphone** puis appuyez sur [OK].

Effacer tout [Menu 6-3-6]

Vous pouvez supprimer toutes les entrées de la mémoire SIM et de la mémoire du téléphone. Cette fonction requiert le code de sécurité.

1. Appuyez sur [Noms] pour entrer dans le répertoire en mode veille.
2. Allez sur **Effacer tout,** puis appuyez sur [Sélect].
3. Sélectionnez alors une mémoire à effacer : **SIM** ou **Téléphone.**
4. Entrez le code de sécurité lorsque vous y êtes invité.
5. Appuyez sur [OK] ou sur [Retour] pour annuler.

Copier tout [Menu 6-3-7]

Vous pouvez copier/transférer des entrées de la mémoire de la carte SIM vers la mémoire du téléphone et vice-versa.

1. Ouvrez tout d'abord le répertoire en appuyant sur [Noms] en mode VEILLE.
2. Allez sur **Copier tout** puis appuyez sur [Sélect] pour entrer dans le menu.
3. Les menus ci-dessous s'affichent alors.

• SIM vers tél. [Menu 6-3-7-1]

Permet de copier l'entrée de la mémoire de la carte SIM vers la mémoire du téléphone.

• Tél. vers SIM [Menu 6-3-7-2]

Permet de copier l'entrée de la mémoire du téléphone vers la mémoire de la carte SIM.

- Conserv orig [Menu 6-3-7-x-1]

Permet de conserver les entrées d'origine et les entrées transférées dans les deux mémoires.

- Effacer orig [Menu 6-3-7-x-2]

Permet de supprimer l'entrée de la mémoire d'origine après son transfert.

Informations [Menu 6-3-8]

Vous pouvez sélectionner un numéro d'accès aux services, consulter la mémoire et votre propre liste de numéros.

- **N° tél. du service [Menu 6-3-8-1]**

  Utilisez cette fonction pour accéder à une liste de services proposés par votre opérateur réseau (à condition qu'elle soit prise en charge par la carte SIM).

  1. Ouvrez tout d'abord le répertoire en appuyant sur [Noms] en mode VEILLE.
  2. Allez sur Informations puis sur le numéro d'accès aux services, et appuyez sur [OK] pour entrer.
  3. Les noms des services disponibles s'affichent alors.
  4. Utilisez , pour sélectionner un service et appuyez sur [Envoyer].

- **Vérif. mémoire [Menu 6-3-8-2]**

  Cette fonction vous permet de voir le nombre d'entrées libres et utilisées dans votre téléphone.

  1. Ouvrez tout d'abord le répertoire en appuyant sur [Noms] en mode veille. Vous pouvez également accéder au **Répertoire** à l'aide de , . Sélectionnez **Informations** en appuyant sur la touche [Sélect].
  2. Allez sur **Vérifier mémoire** puis appuyez sur [OK] pour entrer dans le menu.

- **Numéro perso (selon la carte SIM) [Menu 6-3-8-3]**

  Vous pouvez vérifier votre numéro personnel enregistré dans la carte SIM. Si votre numéro n'est pas indiqué, vous pouvez l'ajouter. Vous pouvez également le modifier et le supprimer.

Jeux & Utilitaires [Menu 7]

[Appuyer six fois]

Jeux [Menu 7-1]

Mon dossier [Menu 7-2]

Vous permet d'afficher, de supprimer et de gérer les éléments téléchargés.

Image [Menu 7-2-1]

Animation [Menu 7-2-2]

Son [Menu 7-2-3]

Sous-menus [Menu 7-2-x-x]

- **Modifier titre [Menu 7-2-x-1]**

  Vous permet de modifier le titre de chaque élément téléchargé.

- **Effacer [Menu 7-2-x-2]**

  Vous permet de supprimer chacun des éléments.

- **Effacer tout [Menu 7-2-x-3]**

  Vous permet de supprimer tous les éléments téléchargés.

Convertisseur [Menu 7-3]

Convertit n'importe quelle valeur dans l'unité de votre choix. Quatre types de conversions sont possibles : **Longueur, Surface, Poids** et **Volume.**

1. Vous pouvez sélectionner un des quatre types d'unités en appuyant sur la touche [Suivant].
2. Sélectionnez la valeur de départ à l'aide de , . Vous pouvez alors régler l'unité affichée par défaut en utilisant , .
3. Sélectionnez l'unité cible à l'aide de , .
4. Saisissez la valeur à convertir dans effacer ad hoc.
5. Appuyez sur ou [Retour] pour terminer.

Calculatrice [Menu 7-4]

Ce menu comprend les fonctions standard telles que +, -, *, ÷ : **Addition, Soustraction, Multiplication** et **Division**.

1. Saisissez les nombres à l'aide des touches numériques.
2. Utilisez , , , pour sélectionner un signe de calcul.
3. Saisissez les nombres suivis du signe voulu.
4. Vous pouvez afficher le résultat en appuyant sur la touche [Résultat] ou [OK].
5. Pour poursuivre vos calculs, répétez le processus.
6. Utilisez la touche [Effacer] pour effacer un nombre ou un signe. Appuyez sur la touche si vous souhaitez mettre fin le calcul.

Fuseau horaire [Menu 7-5]

Vous pouvez voir l'heure de chaque ville à travers le monde. Vous pouvez également régler l'heure actuelle en fonction de la ville de votre choix.

1. Sélectionnez la ville appartenant au fuseau horaire souhaité en appuyant sur la touche .
2. Vous pouvez régler l'heure actuelle sur l'heure de la ville sélectionnée. Appuyez sur la touche [Retour] pour sortir du menu.

Enrg. vocal [Menu 7-6]

Vous pouvez enregistrer et lire 3 messages vocaux, limités à 30 secondes chacun.

Infrarouge [Menu 7-7]

Cette fonction vous permet d'utiliser la synchronisation PC par infrarouge.

PC Sync

PC Sync est un logiciel de transfert de données PC & téléphone par câble de données. Vous devez donc vous procurer l'ensemble des accessoires afin d'utiliser cette fonction. Pour de plus amples renseignements, veuillez consulter le fichier d'aide PC Sync que vous trouverez sur le CD PC Sync.

Services WAP [Menu 8]

[Appuyer sept fois]

Votre téléphone prend en charge les services basés sur le WAP (Wireless Application Protocol). Vous pouvez donc accéder aux services pris en charge par votre réseau. Le menu des services vous permet d'obtenir des informations telles que les actualités, les prévisions météo ou les horaires des vols.

Accueil [Menu 8-1]

Permet d'accéder à la page d'accueil définie dans le profil actif.

Favoris [Menu 8-2]

Vous pouvez enregistrer jusqu'à 50 favoris. Allez sur le favori souhaité et appuyez sur la touche [–] [Option] pour utiliser les options suivantes.

- **Accéder à** : Accès au favori sélectionné.
- **Ajouter** : Enregistrement manuel d'un nouveau favori.
- **Modifier** : Modification du titre et de l'adresse du favori.
- **Supprimer** : Suppression du favori sélectionné.

Remarque

- Si aucun favori n'a été enregistré, seul le menu Ajouter est accessible.

Envoi message push [Menu 8-3]

Ce menu vous permet de gérer la réception de messages publicitaires.

Boîte réception [Menu 8-3-1]

Vous permet de lire ou de supprimer les messages publicitaires.

Réception [Menu 8-3-2]

Vous permet de définir si vous souhaitez recevoir des messages publicitaires ou non.

Profils [Menu 8-4]

Vous pouvez créer jusqu'à 5 profils mais en activer un seulement. Allez sur le profil souhaité et appuyez sur [–] pour accéder aux options proposées.

Activer [Menu 8-4-1]

Permet d'activer le profil sélectionné.

Réglages [Menu 8-4-2]

Permet de modifier les paramètres WAP du profil sélectionné.

- **Page accueil [Menu 8-4-2-1]**

  Cette option vous permet d'entrer l'adresse (URL) du site à utiliser comme page d'accueil. Vous n'avez pas besoin de taper "http://" devant les URL puisque le navigateur WAP l'ajoute automatiquement.

- **Afficher image[Menu 8-4-2-2]**

  Permet de choisir si les images des affichages WAP doivent ou non apparaître.

- **Type connexion[Menu 8-4-2-3]**

  Les options du type de connexion sont Temporaire ou Continue et dépendent du portail que vous utilisez.

  Continue : Service avec connexion

  Temporaire : Service sans connexion.

- **Réglages sécurité [Menu 8-4-2-4]**

  Cette option peut être réglée sur Aucune ou sur Sécurisée en fonction du portail. Si vous souhaitez un accès sécurisé, sélectionnez **Sécurisée**. Sinon, sélectionnez **Aucun**. Cette option doit être prise en charge par le portail.

- **Type service [Menu 8-4-2-5]**

  - Data

  - GPRS

- **Réglages données [Menu 8-4-2-**

Adresse IP : Entrez l'adresse IP du portail WAP auquel vous voulez accéder.

Numéro opérateur WAP : Entrez le numéro de téléphone à composer pour accéder à votre portail WAP.

ID utilisateur : Identité utilisateur pour votre serveur d'appel (et NON PAS le portail WAP).

Mot de passe : Mot de passe requis par votre serveur d'appel (et NON PAS par le portail WAP) pour vous identifier.

Type appel : Sélectionnez le type de communication en mode données : Analogique ou Numérique (ISDN).

Débit : Vitesse de votre communication en mode données.

- **Mise veille [Menu 8-4-2**

Une fois le temps limite fixé (de 30 à 300 sec), le service se déconnecte en l'absence de saisie ou de transfert de données.

Renommer [Menu 8-4-3]

Permet de modifier le nom de profil.

Serveur E-mail [Menu 8-4-4]

Permet d'enregistrer l'URL du serveur e-mail que vous utilisez fréquemment.

- **Connecter**

  Permet d'accéder à l'URL que vous avez définie comme serveur e-mail.

- **Modifier adresse**

  Permet de saisir l'URL de votre serveur e-mail.

Aller à URL [Menu 8-5]

Vous pouvez accéder au site de votre choix. Vous devez saisir l'URL du site pour vous connecter.

Réglages cache [Menu 8-6]

Vous pouvez vider le contenu de la mémoire cache et changer de mode Cache.

Effacer cache [Menu 8-6-1]

Permet de supprimer le contenu de la mémoire cache.

Vérifier cache [Menu 8-6-2]

Permet de consulter la mémoire cache.

- **Toujours [Menu 8-6-2-1]**

  Permet un contrôle systématique de la mémoire cache lors du chargement d'un site ou d'une navigation.

- **Uniquement au démarrage [Menu 8-6-2-2]**

  Permet un contrôle de la mémoire cache au démarrage du WAP uniquement.

- **Arrêt [Menu 8-6-2-3]**

  Aucun contrôle de la mémoire cache.

Info WAP [Menu 8-7]

Vous pouvez afficher les informations relatives au G7020 WAP.

Réint. profil [Menu 8-8]

Vous pouvez ramener tous les paramètres à leur valeur par défaut.

Menu Internet en ligne

Lorsque vous êtes en ligne, les sous-menus suivants s'affichent.

❑ **Accueil**

Voir [Menu 8-1].

❑ **Recharger**

Permet de recharger la page actuelle.

❑ **Favoris**

Voir [Menu 8-2].

❑ **Ajouter aux favoris**

Permet d'ajouter l'URL actuelle aux favoris. Vous pouvez également modifier le titre du favori.

❑ **Messages**

❑ **Envoi message push**

❑ **Aller à URL**

Voir [Menu 8-5]

❑ **Accéder au serveur mail**

Permet d'utiliser l'URL actuelle comme serveur e-mail.

❑ **Définir comme serveur mail**

Permet d'enregistrer l'URL actuelle comme adresse de serveur e-mail.

❑ **Effacer cache**

Permet de vider le contenu de la mémoire cache.

Services SIM

Votre opérateur peut vous proposer des services particuliers par le biais de votre carte SIM (banque à domicile, bourse, etc.). Si vous êtes abonné à l'un de ces services, le nom de ce service apparaît à la fin du menu principal. Grâce au menu Services SIM, votre téléphone est paré pour le futur et prendra en charge les nouveaux services de votre opérateur. Pour de plus amples informations, contactez votre opérateur.

Précautions et entretien

Utilisez cet appareil en observant toujours les précautions de sécurité suivantes.

- Ne manipulez jamais l'adaptateur secteur avec les mains mouillées.
- Ne tentez pas de démonter l'appareil. (En cas de problème ne jamais tenter de dépanner ou d'ouvrir votre appareil, confiez impérativement votre appareil, à votre distributeur ou au centre technique du constructeur pour remise en état.)
- Veillez à maintenir l'appareil éloigné des appareils électriques tels que téléviseurs, radios et ordinateurs personnels.
- Veillez à maintenir l'appareil éloigné de sources de chaleur telles que dispositifs de chauffage, ou cuisinières.
- Eviter de faire tomber votre appareil.
- N'exposez pas cet appareil à des vibrations mécaniques ou chocs physiques.
- N'enveloppez pas l'appareil dans du film ou du papier d'emballage en plastique. Cela peut en l'endommager.
- Nettoyez l'extérieur de l'appareil à l'aide d'un linge sec. (N'utilisez jamais de produits solvants tels que benzène, diluant ou alcool.)
- N'exposez pas cet appareil à un environnement anormalement enfumé ou poussiéreux.
- Ne laissez pas votre téléphone à proximité de cartes de crédit ou de billets de transport. Vous risqueriez de détériorer les informa-tions contenues sur les bandes magnétiques.
- Ne touchez pas l'écran avec des objets pointus. Vous risqueriez d'endommager le téléphone.
- N'exposez pas votre téléphone à l'humidité.
- Utilisez les accessoires (oreillette, etc.) avec soin.
- Ne touchez pas à l'antenne sans raison particulière.

Soins à apporter à la batterie

- Il n'est pas nécessaire d’attendre que la batterie soit totalement déchargée avant de la charger. Contrairement à certains autres types de batteries, celle fournie avec votre appareil ne comporte aucun effet mémoire (on appelle effet mémoire le phénomène électrique apparaissant avec certaines batteries et engendrant une perte d’efficacité).
- Veillez à n'utiliser que des batteries et chargeurs LG d'origine. Nos chargeurs sont conçus de manière à maximiser la durée de vie des batteries.
- Ne démontez et ne court-circuitez jamais le bloc batterie.
- Maintenez les contacts métalliques du bloc batterie propres.
- Si la batterie ne tient plus la charge, remplacez-la. La batterie peut accepter des centaines de charges avant de devoir être remplacée.
- Si vous n’utilisez pas votre téléphone régulièrement, rechargez la batterie de temps en temps pour éviter de la laisser trop longtemps déchargée.
- N'exposez pas le bloc batterie aux rayons directs du soleil ou à un environnement à fort taux d'humidité (salle de bains par exemple).
- Veillez à ne pas exposer la batterie à des température trop froides ou trop chaudes car ces écarts de température risque-raient de diminuer ses performances.

Données techniques

Généralités

Code de produit : G7020

Système : GSM 900/DCS 1800

Carte SIM : Carte enfichable 3V, 5V

Dimensions

Format : 88 x 45 x 22 mm

Poids (avec batterie standard) : 99.2g

Fourchette de températures de fonctionnement

Max : +55°C

Min : -10°C